

hölzen im östlichen Bereich des Flurstücks Nr. 128 der Gemarkung Pehritzsch Flur 2 anzupflanzen, welche in Abstimmung mit der uNB festgelegt wurden (vgl. Abb. 10). Die Pflanzung ist mit Pfahl (2 x je Baum) sowie Verbiss-/Fegeschutz auszuführen.



Abb. 10: Darstellung Lage CEF 2, CEF 3 und CEF 4

4.2 Formblatt Rotmilan

Rotmilan	
1 Grundinformationen	
Schutz- und Gefährdungsstatus	
<input type="checkbox"/> FFH-Anhang IV Art (streng geschützt gem. § 7 BNatSchG) <input checked="" type="checkbox"/> europäische Vogelart (besonders geschützt gem. § 7 BNatSchG) <input type="checkbox"/> BArtSchV Anlage 1 besonders geschützt <input type="checkbox"/> BArtSchV Anlage 1 streng geschützt	RL-Status Sachsen: ungefährdet
Erhaltungszustand der Art in Sachsen	
<input checked="" type="checkbox"/> günstig <input type="checkbox"/> ungünstig/unzureichend <input type="checkbox"/> ungünstig/schlecht <input type="checkbox"/> unbekannt	
Verbreitung im UR	
<input checked="" type="checkbox"/> nachgewiesen <input type="checkbox"/> potenziell möglich Horstbaum mit regelmäßiger Besetzung innerhalb des Plangebietes, so auch im Jahr 2020.	
2 Prognose und Bewertung der Verbotstatbestände nach § 44 Abs. 1 Nr. 1 bis 3 BNatSchG	
Artspezifische Vermeidungsmaßnahmen sowie vorgezogene Ausgleichsmaßnahmen	
gemäß LBP vorgesehen <input type="checkbox"/> gemäß FFH-/SPA- Vorprüfung vorgesehen <input type="checkbox"/> im Rahmen der artenschutzrechtlichen Prüfung neu zu entwickeln <input checked="" type="checkbox"/> <i>V 1 – Bauzeitenregelung</i> <i>CEF 1 – Nestbaumschutz umliegender Horstbäume</i> <i>CEF 2 – Kennzeichnung und Erhalt von weiteren potentiellen Habitatbäumen</i> <i>CEF 3 – Einbringen von Nistkörben und Monitoring</i> <i>CEF 4 – Anpflanzung neuer potentieller Horstbäume</i>	
Tötungsverbot nach § 44 Abs. 1 Nr. 1 BNatSchG ist erfüllt <input type="checkbox"/> ja <input checked="" type="checkbox"/> nein Nachstellung, Fang, Verletzung, Tötung von Tieren bzw. Entnahme, Beschädigung oder Zerstörung ihrer Entwicklungsformen	
Störungsverbot nach § 44 Abs. 1 Nr. 2 BNatSchG ist erfüllt <input type="checkbox"/> ja <input checked="" type="checkbox"/> nein erhebliche Störung während der Fortpflanzungs-, Aufzucht-, Überwinterungs- und Wanderzeiten mit Verschlechterung des Erhaltungszustands der lokalen Population	
Schädigungsverbot nach § 44 Abs. 1 Nr. 3 BNatSchG ist erfüllt <input checked="" type="checkbox"/> ja <input type="checkbox"/> nein Entnahme, Beschädigung oder Zerstörung von Fortpflanzungs- oder Ruhestätten	

Rotmilan	
Verbotstatbestand nach § 44 Abs. 1 i.V.m. § 44 Abs. 5 BNatSchG ist erfüllt	<input type="checkbox"/> ja <input checked="" type="checkbox"/> nein
Ausnahme nach § 45 Abs. 7 BNatSchG erforderlich	<input type="checkbox"/> ja <input checked="" type="checkbox"/> nein
3 Fazit	
Die fachlich geeigneten und zumutbaren Vorkehrungen	
<input checked="" type="checkbox"/> zur Vermeidung	
<input checked="" type="checkbox"/> zur Funktionssicherung (CEF-Maßnahmen)	
<input type="checkbox"/> zur Sicherung des (günstigen) Erhaltungszustandes (FCS-Maßnahmen)	
sind bei der Ausführung des Vorhabens zu berücksichtigen.	
Unter Berücksichtigung der Wirkungsprognose einschließlich vorgesehener Maßnahmen	
<input checked="" type="checkbox"/> treten die Verbotstatbestände des § 44 Abs. 1 Nr. 1-4 i.V.m. mit § 44 Abs. 5 BNatSchG nicht ein, so dass keine Ausnahme gemäß § 45 Abs. 7 BNatSchG i.V.m. Art. 16 FFH-RL erforderlich ist.	
<input type="checkbox"/> ist keine Verschlechterung des Erhaltungszustandes der betroffenen Art im Bezugsraum des Vorhabens und in der biogeografischen Region zu befürchten, so dass in Verbindung mit dem Vorliegen der weiteren Ausnahmebedingungen die Voraussetzungen gemäß § 45 Abs. 7 BNatSchG i.V.m. Art. 16 FFH-RL erfüllt sind.	
<input type="checkbox"/> sind die Ausnahmebedingungen des § 45 Abs. 7 BNatSchG i.V.m. Art. 16 FFH-RL nicht erfüllt.	

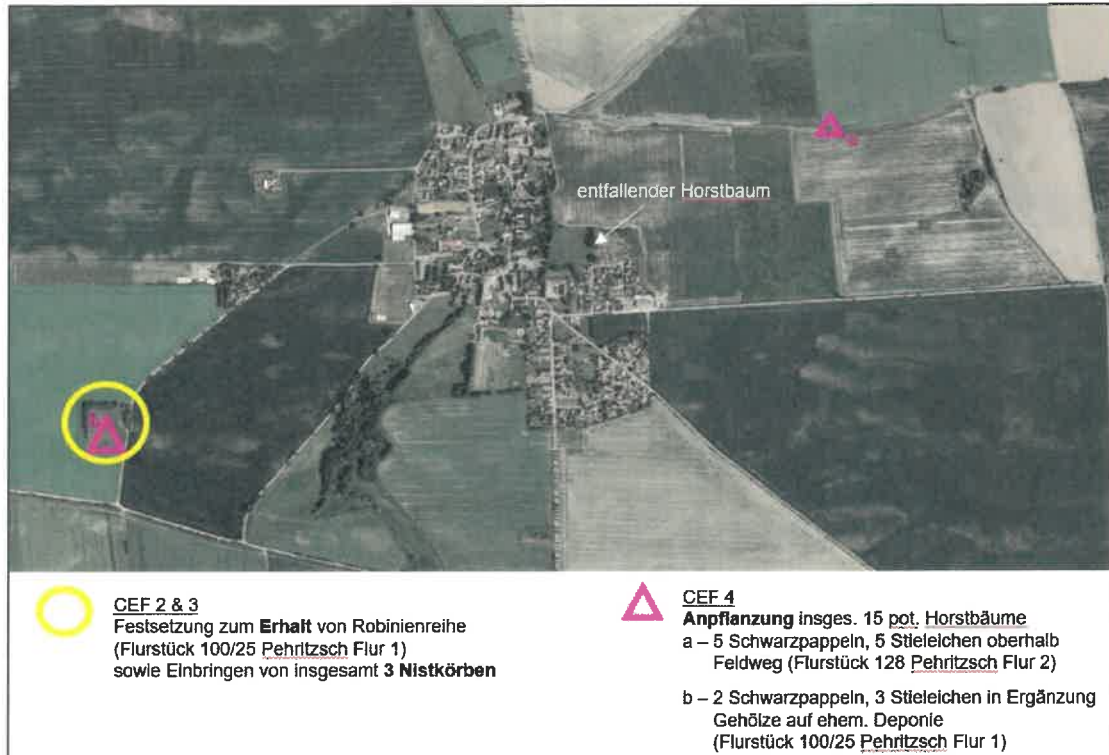
5 Zusammenfassung

Für die Umsetzung des Bebauungsplanvorhabens Nr. 2 Wohngebiet „In der Heimmark“ OT Pehritzsch in der Gemeinde Jesewitz ist die Fällung eines im Plangebiet befindenden Horstbaumes des Rotmilans notwendig. In der hier erfolgten artenschutzrechtlichen Betrachtung wurde anhand der Biologie dieser Art, der lokalen Population und ihres Erhaltungszustandes sowie der umgebenden Habitatausstattung vor dem Hintergrund der mit dem B-Plan verbundenen Wirkungen die Betroffenheit für den Rotmilan entsprechend des § 44 Abs. 1 Nr. 1-3 BNatSchG untersucht. Dabei kann das Auslösen des Verbotstatbestandes nach § 44 Abs. 1 Nr. 3 freigestellt werden, da entsprechend des § 44 Abs. 5 Satz 2 Nr. 3 nachgewiesen wurde bzw. über Vermeidungs- und vorgezogene Ausgleichsmaßnahmen sichergestellt ist, dass die ökologische Funktion der von dem Vorhaben betroffenen Fortpflanzungs- und Ruhestätte im räumlichen Zusammenhang weiterhin erfüllt wird.

Büro Knoblich

Zscheplin, den 14.06.2021

Quellen

- BAUER, H.-G., BEZZEL, E. & FIEDLER, W. (2012):** Das Kompendium der Vögel Mitteleuropas: Alles über Biologie, Gefährdung und Schutz. AULA-Verlag.
- BFN (2020A):** Wichtige Begriffe. <https://ffh-anhang4.bfn.de/recht/wichtige-begriffe.html> (Zugriff: 27.11.2020).
- BFN (2020B):** Rotmilan – Land zum Leben. Schutz der Verantwortungsart Rotmilan. Ergebnisse des Verbundprojekts. Tagungsband zur Abschlussveranstaltung am 22.10.2019 in Berlin. <https://www.rotmilan.org/wordpress/wp-content/uploads/2020/03/Tagungsband-zur-Abschlusstagung-Rotmilan-Land-zum-Leben-2019.pdf> (Zugriff: 04.12.2020).
- BLESSING, M.; SCHARMER, E. (2013):** Der Artenschutz im Bebauungsplanverfahren. 2. Auflage. Stuttgart.
- EEA (2020):** Zentrales Datenlager. Annex B - Bird species' status and trends report format (Article 12) for the period 2013 – 2018. https://cdr.eionet.europa.eu/Converters/run_conversion?file=de/eu/art12/envxtau8q/DE_birds_reports.xml&conv=612&source=remote#A074_B (Zugriff 27.11.2020).
- FLADE M. (1994):** Die Brutvogelgemeinschaften Mittel- und Norddeutschlands: Grundlagen für den Gebrauch vogelkundlicher Daten in der Landschaftsplanung. IHW-Verlag.
- FÖRDERVEREIN SÄCHSISCHE VOGELSCHUTZWARTE NESCHWITZ E.V. (2014):** Verantwortungsart Rotmilan. Praxishandbuch für Maßnahmen in Sachsen. Merkhefte zum Vogelschutz. <http://www.rotmilan.org/wordpress/wp-content/uploads/2015/06/Merkhefte-Vogelschutz.Rotmilan.Praxishandbuch-Sachsen.pdf> (Zugriff 27.11.2020).
- GEMEINDE AUETAL (2019):** Bauleitplanung der Gemeinde Auetal, Landkreis Schaumburg. Bebauungsplan Nr. 13 „Teichbreite“ einschl. örtlicher Bauvorschriften. Begründung und Umweltbericht. <https://www.auetal.de/assets/Wohnen--Arbeiten/Bauleitplanverfahren/Bebauungsplan-Nr.-13-TeichbreiteBegrundung-UmweltberichtEW.pdf> (Zugriff 03.12.2020).
- GRÜNEBERG C., BAUER H.-G., HAUPT H., HÜPPOP O., RYSLAVY T. & SÜDBECK P. (2015):** Rote Liste der Brutvögel Deutschlands. Berichte zum Vogelschutz. Band 52.
- GRÜNEBERG, C. & KARTHÄUSER, J. (2019):** Verbreitung und Bestand des Rotmilans *Milvus milvus* in Deutschland – Ergebnisse der bundesweiten Kartierung 2010–2014. VOGELWELT 139: 101 – 116.
- KARTHÄUSER UND KATZENBERGER (2018):** Was steuert den Bruterfolg beim Rotmilan? Neues aus dem Rotmilanprojekt. Der Falke 6/2018.
- LAMBRECHT, H. & TRAUTNER, J. (2007):** Fachinformationssystem und Fachkonventionen zur Bestimmung der Erheblichkeit im Rahmen der FFHVP – Endbericht zum Teil Fachkonventionen, Schlussstand Juni 2007. – FuE-Vorhaben im Rahmen des Umweltforschungsplanes des Bundesministeriums für Umwelt, Naturschutz und Reaktorsicherheit im Auftrag des Bundesamtes für Naturschutz - FKZ 804 82 004 [unter Mitarb. von K. Kockelke, R. Steiner, R. Brinkmann, D. Bernotat, E. Gassner & G. Kaule]. – Hannover, Filderstadt.
- LPV (2020A):** Information zum Rotmilan - Brutbestandserfassung 2014-2019 für die Ortslage Pehritzsch sowie Auskunft zu Gefährdungen und Maßnahmen. Per E-Mail an das Büro Knoblich am 10.06.2020 sowie am 04.12.2020.

- LPV (2020B):** Umsetzung praktischer Maßnahmen innerhalb des „Rotmilan – Land zum Leben“ Projektes. <https://www.lpv-nordwestsachsen.de/seite/418579/projektr%C3%BCckblick.html> (Zugriff 27.11.2020).
- MEBS T. (2002):** Greifvögel Europas. Biologie – Bestandsverhältnisse – Bestandsgefährdung. Kosmos.
- MUGV (2018):** Vollzug des § 44 Abs. 1 Nr. 3 BNatSchG. hier: 4. Änderung der Übersicht: "Angaben zum Schutz der Fortpflanzungs- und Ruhestätten der in Brandenburg heimischen Vogelarten" vom 2. November 2007 zuletzt geändert durch Erlass vom Januar 2011.
- NABU (2020):** Portrait Rotmilan. <https://www.nabu.de/tiere-und-pflanzen/voegel/portraits/rotmilan/> (Zugriff 27.11.2020).
- NACHTIGALL, W. (2008):** Der Rotmilan (*Milvus milvus*, L. 1758) in Sachsen und Südbrandenburg - Untersuchungen zu Verbreitung und Ökologie. Dissertation. Martin-Luther-Universität Halle-Wittenberg.
- NACHTIGALL, W. (2017):** Schutz der Nestbäume des Rotmilans. http://www.rotmilan.org/wordpress/wp-content/uploads/2015/06/6_W.Nachtigall_Nestbaumschutz.pdf (Zugriff 03.12.2020).
- NuL (2020):** Weidenkörbe werden gut angenommen. <https://www.nul-online.de/Nisthilfen-Kunsthörste-fuer-Frei-und-Hoehlenbrueeter-Weidenkoerbe-werden-gut-angenommen,QUIEPT4MjE3ODQmVVBPUz0zJk1JRD0xMTE.html?UID=EF135C75556F0DD57FDF2DC2B89128499782B9DE33D829> (Zugriff: 03.12.2020).
- RAU S., STEFFENS R. & ZÖPHEL U. (1999):** Rote Liste Wirbeltiere. Materialien zu Naturschutz und Landschaftspflege 1999. Sächsisches Landesamt für Umwelt und Geologie. Dresden.
- SMUL (2020):** Artensteckbrief Rotmilan. https://www.artensteckbrief.de/?ID_Art=262&BL=20012 (Zugriff 27.11.2020).
- SÜDBECK, P; ANDREZKE, H.; FISCHER, S.; GEDEON, K.; SCHIKORE, T.; SCHRÖDER, K.; SUDFELD, C. (2015):** Methodenstandards zur Erfassung der Brutvögel Deutschlands.

Anlage 1

Kartendarstellung Horststandorte der Kartierungen des LPV
im Umkreis des Plangebietes

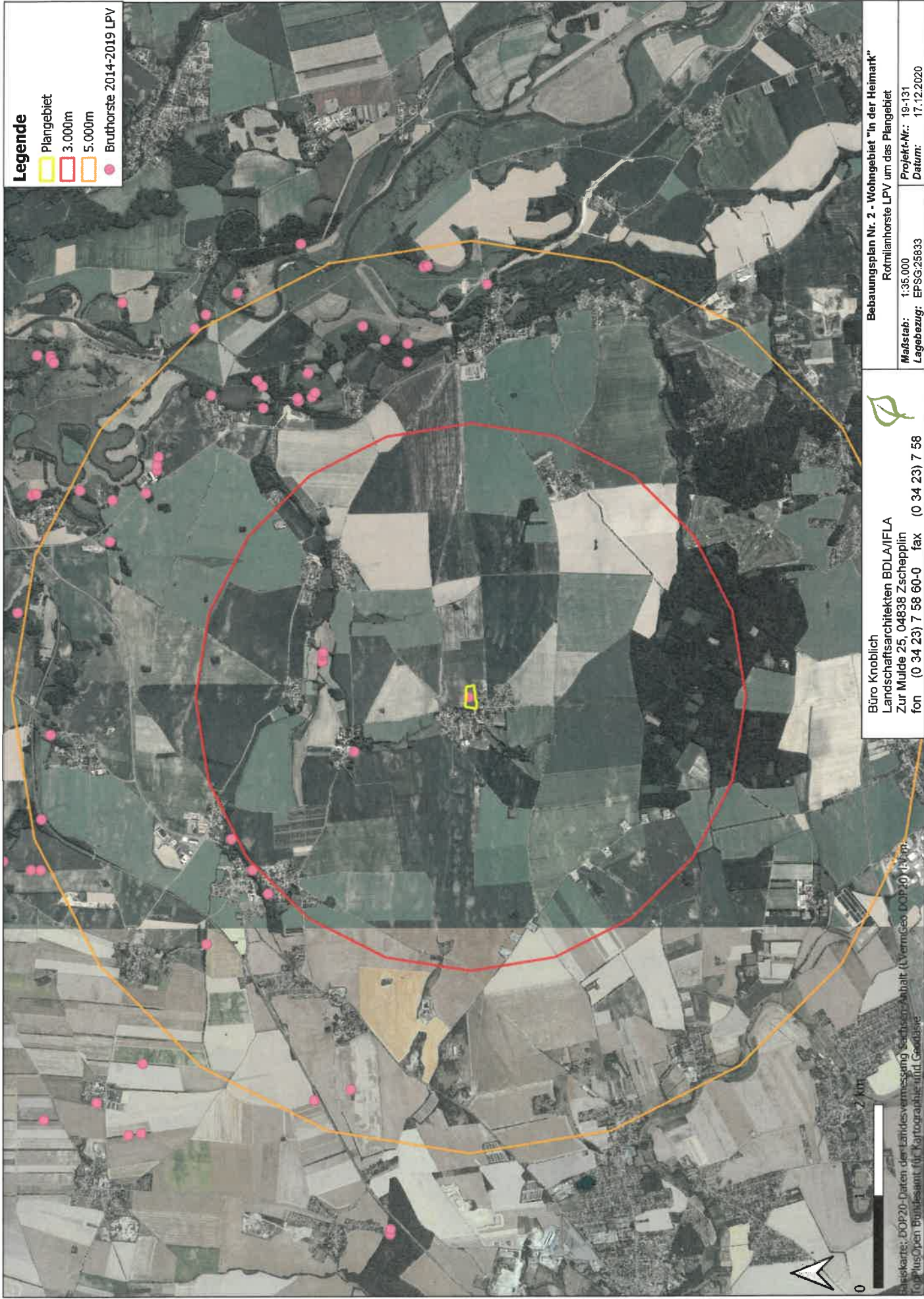

Legende

- Plangebiet
- 3.000m
- 5.000m
- Bruthorste 2014-2019 LPV

Bebauungsplan Nr. 2 - Wohngebiet "in der Heimark"
 Rotmilchhorste LPV um das Plangebiet

Büro Knoblich
 Landschaftsarchitekten BDLM/FLA
 Zur Mulde 25, 04838 Zschepplin
 fon (0 34 23) 7 58 60-0 fax (0 34 23) 7 58

Maßstab: 1:35.000
 Lagebezug: EPSG:25833
 Projekt-Nr.: 19-131
 Datum: 17.12.2020

0 1 2 km

Basiskarte: DOP20-Daten der Landesvermessung Sachsen-Anhalt (LernGeo DOP-10) | Topo-
 topPlusOpen Bundesamt für Kartographie und Geodäsie